內政部新聞紙登記證京警字第式零四號　中華郵政登記認爲第一類新聞紙　廣東郵政局特號登記事處執照特字第二一八

大光報

廣州版
（總社）
社長：陳錫餘

TAI KWONG PO
(THE IMPARTIAL & ENLIGHTENING JOURNAL)
CANTON, KWANGTUNG, CHINA.

THE NORTHERN KWANGTUNG EDITION -- KUKONG
THE SOUTHERN KWANGTUNG EDITION -- KWANGCHOWWAN
THE EASTERN KWANGTUNG EDITION -- SWATOW

總社社址：廣州廣東光復中路七十四號
總社電話：編輯部一五七四三　經理部一五七四三　營業部一一八八五
社電報掛號：廣州　七四一一

粵南版：廣東湛江市赤坎光復路
粵北版：廣東韶關風度中路九十二號
粵東版：廣東汕頭市升平路七十四號
海南版：廣東海口新華路十一號

今日出紙兩大張
報費零售每份國幣五千元
（外埠另加郵費）

中華民國二十八年七月七日創刊
新聞紙第二八七號

律師余春華受任

天靈藥行常年法律顧問如有侵害該行法益者本律師當負保障之責

事務所：倉邊路二十三號三樓　電話一三三四零號

永泰隆銀號股份有限公司啓事

本公司董事長兼總經理何雅各突然逝世現正檢理其平日經手各項如有來往有關各號請卽駕臨敝號一洽此啓

中國農民銀行廣州分行買地聲明

本行憑中買受永繼堂林昌連朱鶴年等自置吉地乙幅共一十八段坐落東山寺右鄉沙梨園自編第五，六，七，八，九，十，十一，十二，十三，十四，十五，十六，十七，十八，十九，二十，廿一，廿二，等號（登記號數第十一區乙段暫三七九　三七三　三七〇　三八一　三六九　三七二　三六八　三六一　三七七　三七四　三七一　三六七　三陸二　三陸四　三陸五　三陸三　三八四　三七陸號）四至面積均照土地登記圖證爲準經交定立帖準期於民國卅七年一月五日辦妥交易手續如有華洋轇轕及任何權利主張請於一月五日前向賣主永繼堂林昌連朱鶴年全權代表李梓霖君理妥并通知本行一經交易概與本行無涉除標貼外特此鄭重聲明

中國農民銀行廣州分行啓

通訊處：本市西堤大馬路第二號　電話：一四六一二　一七八九八

交通部民用航空局電訊總台招考無綫電報務員啓事

（一）名額：按成績錄取（二）投考資格：高中畢業並須有無綫電學校畢業而有實際經驗二年以上持有學資歷證明文件者（三）致試科目：1收發2電學3電律4國文5英文筆試及口試（四）報名手續：繳驗學歷證件二寸半身照片二張塡寫報名單並隨繳報名費二萬元（錄取與否概不退還）（五）報名日期及地點：十二月廿四日至元月日止海珠中路南濠街西南無綫電學校（六）考試日期及地點：元月三日西南無綫電學校

交通部粵漢區鐵路管理局工務處廣告

工務十一總段招建房屋工程

現定於本年十二月卅日下午二時半在本市叢桂南路本總段辦事處招商估價承建廣州北站澆油工人宿舍一間凡領有政府建築執照及曾經本段登記合格各廠商如願承辦上項工程者希於卅日以前來本總段領取估價單及章則圖說並繳押標金二百萬元將估價單塡妥封固投入標箱屆時當衆開標取決此告

招投承租十三行五十一號四層樓舖啓事

本會管業本市十三行五十一號四層石屎樓舖一間（原日大興號）定於（十二）月廿九日下午一時在中華中路學宮街七十四號本會開投競租如有意承租者希先來會參閱章程競投可也

南海明倫堂公欵管理委員會啓

籌組江族宗親聯合會啓事

吾我江族宗親散居各地過去缺乏聯絡未收團結互助之益同人等深感有組織宗親聯合會之必要爰於十二月十二日召開籌備會議推定籌備人員負責辦理進行事宜凡我各地宗親希於農曆年底以前到下列地點登記爲荷（一）廣州豪賢路一百五十二號本會籌備處（二）廣州光復中路廣東酒家

發起人
江起鵬　江孔殷　江俠庵　江廣材　江仲雅　江東偉　江鏡波　江聰　江汝桓　江伯才　江英弁　江家修　江友民　江棟　江冷　江思聰　江宜添　江劍凌　江燮和　江文輝　江柏廉　江象坤　江時開　江泳五　江芳市　江均才　江信潮　江周爐　江勛　江貫恂　江東　江振育　江沛良　江棠海　江澄波　江應　江堯芬

成都華西埧各大學同學會通告

茲定於十二月卅日下午六時半假文德路培正同學會（歐美同學會對面）開聯歡聚餐大會餐後餘興請華西金大金女大燕大齊魯中央醫學院各校同學依時踴躍參加爲幸

更換引擎啓事

本公司自置國字牌八一四二八號一九三九年式福特汽車卞一輛情因引擎打破不能修理行駛今向建行公司購買雪佛蘭引擎一座引擎號碼（RM4332362）號並向曲江第三區監理所申請更換手續外特此登報聲明

聯合公司

囍　吳尚俊　方玉芳　結婚啓事

我倆經徵得雙方家長同意定於本月三十日在曲江新國民酒家舉行結婚典禮謹此敬告

各親友

交通部第六區電信管理局啓事

昨日電信紀念日本局於慶祝外並舉行電信展覽承各界光臨指導無任感謝惟以展覽地方狹小招待不週敬希見宥是幸

鄒茂桐謹啓

粵海關通告

本關茲有用過之機油約三百加侖公開標售欲購者可於卽日起至本（十二）月三十一日上午十一時止每日上午九時至下午四時來關看貨依章投標。此告

暫行代理粵海關稅務司經蔚斐

民國卅六年十二月二十七日

國營招商局廣州分局代理

台中輪・客貨兼儎・由廣州至基隆

廿四日入倉　卅日清關

貴客有貨　請速定儎

廣州市欽廉同鄉會通告

民卅六年十二月廿四日　穗鬻英字第　號

（一）查我欽廉四縣業經選定陳公伯南，香公翰屏，張公瑞貴，蕭祖震，先生等爲國大代表且張公瑞貴及林朱樑，陳克強諸先生經當局敦促慨然出任第八區專員及合浦，防城等縣長造福桑梓，深慶得人本會同人等爲表敬意起見特定於本月廿八日（星期日）上午十二時假座文德路高師同學會舉行茶敘歡迎藉敦鄉誼屆時務希各留穗同鄉踴躍參加是荷（茶敘費二萬元）（二）本會爲明瞭任穗同鄉確實人數加强聯絡健全組織發展會務起見特舉行會員總登記業經第十三次理監事聯席會議決議紀錄在案現定於本月廿五日至卅七年元月底止爲登記時間務希各留穗同鄉依期到會辦理登記手續以利會務進行合並通告。右通告

各留穗同鄉

理事長　凌維素
常務監事長　譚朗星

中央軍校第七分校留穗同學叙餐啓事

玆訂於元月三日下午一時在公園前新陶芳酒家叙餐盼諸同學帶餐費十萬元（並請本日起至二日止）到該酒家先行登記屆時敦請熊司令官志一蒞臨訓示敬希各同學踴躍參加爲禱

發起人　鄒剛　郭閣芳　李錫和　李岳山　司徒颿　徐棣榮

儀。金：托友來信悉，所囑事雙方均表同意，而餘外枝節問題亦能完滿解決，請卽返共同辦理，因事已不應再延，且我等亦擬同時進行，故請體念骨肉親情及各人苦心，速返以免過時而問題更難解決。璜・漢啓

傅作義將飛瀋晤陳 官方强調確保長吉
瀋陽外圍戰事已形成拉鋸戰
主席召馬鴻逵指示西北防務

【本報北平特派員天梅廿八日發專電】傅作義現決晤陳誠，即飛瀋晤談，鄭洞國廿八日先返瀋。

【本報北平特派員天梅廿八日發專電】傅作義與李宗仁，鄭洞國等，會談關內外聯防。

【本報南京特派員凌雲廿八日發專電】馬鴻逵本主席急電由滬返京，上午十時謁張治中，談一小時，十一時由張陪同謁主席，對西北防務，及寧夏兵團成立，俱獲指示。馬定廿九晨返蘭。

【本報南京特派員凌雲廿八日發專電】東北行轅政委鄭作華，由瀋抵平談：長瀋萬無一失，此次瀋戰國軍必有新展開。

【本報特訊】南京廿八日外息：東北政委鄭作華在瀋被新聞記者詢以國軍是否準備自吉長撤退時稱：中國決不撤退東北而准許中共之繼續存在，此種消息，實全無事實之根據。華北之援軍到達後，東北國軍之情勢大為好轉。二氏係圍自北平與傅作義會商後返抵瀋陽。

【本報特訊】南京廿八日外息：東北共匪於過去二十四小時內，繼續加緊破壞平瀋路之路軌橋樑，及向彰武猛撲，連日由山海關出之六十里路軌，於廿七晚數小時內連續發生五次爆炸。在瀋陽附近曾有兩股共匪企圖滲透至瀋陽近郊，國軍發現後，立將其包圍，正在進行殲滅中。長春小豐滿間之電線，已被共匪截斷，目前長春只靠城內之電力廠供電，只得政府軍事機關及若干重要工廠獲得電力供應。

【本報特訊】南京廿八日外息：瀋陽外圍戰事已形成拉鋸戰，共匪仍係一貫之戰略，某方面退卻，而另一方面則推進。國軍增援部隊正集結北上，以粉碎共匪陰謀。

【本報南京特派員凌雲廿八日發專電】長春電，由長南下國軍某有力部隊，廿七日推進公主嶺南，僅三家子及五名子等地有匪踪。

【吉林廿七日中央社電】吉垣治安近日極為良好，僅有少數散匪昨夜向九站方面作試探性蠢動，經國軍擊潰。

【長春廿八日中央社電】吉長沿線匪軍自鐵路兩側近分兩路逃竄，伊通雙陽縣境之匪，自廿六日起蠢動，有回竄吉海南段老巢模樣。劉吉長兩地出擊國軍正分路四出截擊。

【瀋陽廿八日中央社電】國軍某勁旅，廿六日晚於古城子，殲滅來犯共匪第十縱隊廿八師兩個營，匪遺屍四百餘具，俘匪八十餘名，鹵獲輕機槍八挺，步槍四十四枝，及其他軍用品甚夥。

劉匪企圖傾巢渡江 黃梅廣濟城郊混戰
魯西直搗匪巢生擒首要

【本報南京特派員凌雲廿八日發專電】漢口電：鄂東宿松，太湖，黃梅，廣濟等縣，先後復陷匪竄據，劉伯承匪部為圖挽救命運，傾巢渡江南犯，贛鄂邊境，黃梅，廣濟匪刻在國軍包圍中，廿八晨黃梅，廣濟城郊混戰激烈。

【本報南京特派員凌雲廿八日發專電】鄭州電：豫南匪軍王振部及陳毅匪部第三縱隊各一股七八千人，攻甚烈，廿八日被國軍猛烈反擊，狼狽渡河，企圖與官莊宋店劉匪第一縱隊會合，國軍刻仍在正陽北，新蔡西，確山東，予匪圍殲。

【本報南京特派員凌雲廿八日發專電】徐州電：魯西戰事外圍廿八晨仍混戰激烈，隴海路北段殘匪刻正向魯西集中，國軍三路向曹縣增援。

【本報特訊】上海廿八日外息：共匪三縱隊頃在大洪山建立根據地後，向襄陽方面進犯，聚信共匪向此方面竄援，係圖與陝南之共匪會合。

【漢口廿八日中央社電】盤踞滾河之劉匪第六縱隊主力，經國軍由光山向該處掃勦，匪不支，廿七日狼狽東竄至商城南新店附近，國軍除繼續追勦外，並在滁皮河尾追羅陳店附近清勦散匪中。

【徐州廿八日中央社電】魯南國軍掃蕩部隊，廿五日直搗陳毅匪部新八團及偽豐沛區隊，並攻破地方士共二千人潛伏之老巢周堂（魚台東廿華里）獲得豐碩戰果，魯西方面之戰鬥自廿二日起至廿五日午，激戰達兩晝夜，卒將該匪全部擊潰，傷斃匪新八團團長及政委以下一千餘人，俘匪沛縣縣長開龍，宣傳處長王照姿及匪魚台自衛團團長李廣林等以下二百五十七人，鹵獲步槍一百十七枝，輕機槍三挺，重機槍一挺，逃散之匪已不足二百人。

平保綫血戰
雪月交輝下 爆炸聲已震動保垣

【本報北平特派員天梅廿八日發專電】平保線戰雲密布，徐水，滿城，榮臻匪部集結，揚言再犯保定，境內戰機迫。楊村北倉間貨車廿八日晨五時觸雷顛覆，上下行旅客在覆車處換車，勉維交通。

【本報南京特派員凌雲廿八日發專電】北平電：國軍即將展開主動攻勢，勦匪部隊已開平西部新市區。

【本報北平特派員天梅廿八日發專電】平綏昌平，清河，沙河三站，廿七日下午迄八時半突遭猛襲，廿八日午仍在激戰。清河附近鐵橋路基電話線被破壞，三站情況均失電訊聯絡。

【保定廿八日中央社電】平保線上戰事又起，固城以南徐河橋以北匪軍四旅，自廿七日夜十時起發動全面攻勢，三縱隊七、八兩旅，四縱隊十，自王店南窰，一兩旅由徐水東南移，東西夾襲漕河頭，在雪月交輝下，據點激戰展開，匪以包圍，徐河橋兩碉堡被匪以山砲猛射，並利用炸藥向我陣地企圖爆破，壞工事，爆炸之聲已震動保垣，我守軍沉着應戰，以猛烈反擊，予匪重大殺傷，匪雖數度增援，未得逞，今晨國軍已北上，劉匪三縱隊主力北撤，於徐河西橋東四里后營在徐河東，橋西樓伯四里盧莊一帶與匪分別激戰中。

西安大霧 人稱罕見

【西安廿八日中央社電】此間廿八日自朝至夕，大霧瀰漫，入晚益濃，路上咫尺莫辨。據氣象所觀測：如風力不變，濃霧可能延續二三日之久。按：西北氣候乾燥，一向小霧，居民對此種現象，莫不在為罕有。

指數發薪大致決定 計算辦法畧予變更

【本報南京特派員凌雲廿八日發專電】文武職人員待遇調整，國務會議特種審議小組分別結論，仍擬大致按生活指數，支給，惟遵主席指示採累進比率，即底薪多者小加，少者多加，至基數則定二十元，二十元以下者照指數不折不扣，二十元以上者，予遞減，即底薪在二十元以上者，至各減比率，仍待商討。

劉匪一團被俘 宣言共匪叛國

【徐州廿八日中央社電】劉伯承部所屬之第十二縱隊第八十九團，日前於信陽附近，悉為國軍所俘獲，並生擒該團團長王順如一名，刻該團匪軍計六四九人，已經國軍解往某地予以感化。該團團長王順如，感於國軍之寬大優待，深痛共匪禍國殃民之暴行，毅然率該團全體，發表宣言，反對共匪叛國。

世運會籃球 津選手初選

【天津廿八日中央社電】津參加世運籃球選手初選，茲已先畢，李紹唐，王鴻賓，傅金聲，劉學良，王紀良等代表二十人入選，王鴻賓，李紹唐，劉學良曾於抗戰前出席世運，會被選為中華隊隊員，年均係籃球界宿將。

北平糧價 昨日微跌

【本報北平特派員天梅廿八日發專電】平糧價廿八日微跌，中等麥跌入九十萬。

東交民巷 特殊跡象 不許變相存在

【本報北平特派員天梅廿八日發專電】東交民巷特殊性跡象，我方廿六日與外籍顧問議，今後不得變相存在。

美麵千噸 運抵上海

【上海廿八日中央社電】美運華救濟物資糧食部份，有麵粉二萬噸，其中一千噸，由中信局接收，用輪運抵港，其餘一萬九千噸亦在陸續運華途中。

陝甘選出監察委員

【蘭州廿八日中央社電】甘省監委選舉結果，田炯錦，馬耀南，王少權，趙柴峯（女），民社黨令文，柴若愚（民社黨）等當選，候選。

【西安廿八日中央社電】陝西省監委選舉結果：陝西省于右任，趙愚如，李夢彪，嚴莊，曹承德（女），紅人當選。西安市李紀才，田毅安二人當選。

首屆電信節
昨晨舉行紀念儀式
主席頒題力求迅確

【南京廿八日中央社電】廿八日為我國首屆電信節，交部電信總局今晨十時於交部大禮堂舉行簡單隆重之紀念儀式，蔣主席特題「力求迅確」，副主席題「發展電信事業，促進國家建設」，大會中陳列各種電信器材照片及各式機器，電信總局長錢其琛報告近年來電信紀念日意義，並謂電信員工今日為政府努力，加倍中國電信之紀念日，定為電信員工更應加強，改進技術以訓詞，民之福，關係甚重，並勉各人移風易俗，普遍推廣，與工作，嚴明賞罰，希望勤勞，使當場頒給服務成績優良人員工，該局長錢文燿等九人獎章七枚，獎狀二紙，繼由譚凌二次長訓詞，語多勗勉，並稱華文打字機發明之高仲芹，可將電勤打字機打成中文，日字直接打成中文電信機，又發明由中文電信機料修造廠長王柏年，此事業之前途，無可限量，進單字電報打成，打字機直接印出，現正聯合設計，對於電信事業之改進，及發展，實有莫大之功。總局下午二時在交部三樓，處舉行技能競賽，分三組，普通打字機，打字，電報機，鍵盤，響鳴器等六項，三柱鍵盤，孔機，蜂鳴器，各地選拔之技工十六人，熱烈參加，結果，情緒緊張，將於廿九日評定。

鐵路協會 昨日改選

【北平廿八日中央社電】中華全國鐵路協會，今在平舉行卅六年度年會，改選理事，監事，張嘉璈，凌鴻勛，茅以昇等當選理監事。

失事比機 遺失奇珍

【昆明廿八日中央社電】此間月廿二日在昆失事之比機于本月遺失世界奇罕之鑄錠一盤，法駐滇總領事館，據調查：該鑄錠一劉，長一尺，寬二千萬元，重三公斤半，高廿五公分。

地方建設 協會成立

【南京廿八日中央社電】地方自治團體及二百餘名流學者聯合組成之中國地方建設協會，今上午假金陵大學舉行成立大會，計到會員一百廿餘人，通過會章，並選舉理監事。

政黨立委提名問題 三黨協商解決經過
國民一三四二 青年八一 民社九三人

【本報南京特派員凌雲廿八日發專電】政黨提名立委名單，總統所公布，國民黨及青年黨名單審查意見，國民黨，民社黨，亦以同時至廿八日晚始就中央，新由各黨提名單三十一月十八日即正式送交，選舉總所於中央黨部再由國民黨決定，人選方式，經各黨提名，以中央提名之立委候選人，國民黨一三四二名，青年黨八一人，民社黨九三人，國民黨名單中，除少數人採納青年黨之意見予以調整外，另分別由各黨提出，於本月廿日送立法院公告，以便選舉……

（以下為各省候選名單，略可辨識者）皖二十六，鄂四，贛廿九，浙六，湘十三，粵二，晉廿八，滇四，黔十一，川八，蒙十，康十四，蘇卅一，陝八，察五，冀廿，豫六，桂四，熱十六，……廿五，閩廿九，九，西安十八，京十，廿，魯卅，十五，七十一，新疆五，平八，津四，漁會，工會，農會……

國民黨提名者（續昨）

（廣東省）第一區：吳鐵城（中山）鄭彥棻（順德）謝保樵（新會）黃元彬（南海）台山）陳安仁……（廣東省）第二區：東莞……張超良……陽江……興寧……

林作民（揭陽）馬耐……陳（汕頭市）鄭……官其欽……何春帆……（第四區）陳卓凡……（第六區）……信宜……黃玉……

民社黨提名者（續昨）

（浙江省）第一區：李祖謙，陳……

（安徽省）第一區：許廷傑，李……

江西省第四區：周叔迦，葛光庭……

山東省第二區：王平……

山西省第一區：川……湖北省……湖南省……四川省……雲南省第一區：周……廣西省……福建……

中信局昨解釋 我國透支日貨

【本報上海廿八日中央社電】中信局對解釋透支日貨……（本段字跡細密，大部難辨）

今可返抵滬 回胞朝聖團

【南京廿八日中央社電】……

襄河大火災 死傷五百人

【本報南京特派員凌雲廿八日發專電】漢口電：襄河廿七日大火災，輪船四時空前，焚毀，汽輪萬源興等四艘，死傷五百人左右。

李宗仁 競選副總統

【本報特訊】南京廿八日外息：北平行轅主任李宗仁，將於明年國民大會上，競選副總統。以其資格年齡，人人均信為副總統之人選……

殘年急景 滬市行情

【本報南京特派員凌雲廿八日發專電】……

竹橫港勝利 國防部頒獎

【徐州廿八日中央社電】國防部……

簡報

▽南京：……
▽高雄電：……

社論　行憲開始以後

我國以本年的民族復興節日為行憲日，國府並於是日公佈命令行憲開始。而民間各方面亦均有隆重的表示，除了輝煌的國旗，迎風招待外，還有許多人對於行憲，發表感想，大都認為我國號稱民國，然一部全民共守的大法，至現在纔算是真正完成，從今以後，我們的憲法，已不再是書本上的理論，而是已開始給予我們所共同進行的了。故在行憲日以後，我們的國家纔是真正有憲法的國家。亦纔是真正有法的國家。

我國的憲法，完成並不容易，一部中華民國的制憲史，實在不知經過了若干的波折；幾乎可以說，在制憲史的每一編頁中，都可以見到血點和淚痕。許多為民主而奮鬥的先進，為爭取憲法的完成，固不祗費去了寶貴的心智，而且也犧牲過寶貴的生命。故憲法的完成，而又更踏進開始實行的今日，這是值得我們重視，寶愛的，而且是驕傲的。

在過去，因為憲法未曾實施，國家無可守的大法，以致我們國號雖是民主，但事實並不民主。尤其國家既無一共同遵守的大法，匪特人民的主權無由伸張，就是人民的自由亦毫無保障，馴而致人民的生命安全行為權利都完全受到侵害了。故有些外國人士對我國許多方面情形看不慣，遂說我們的國家是一個無法的國家。這些說話，固然露骨，但是，在憲法未曾真正實行以前，人民一切應得的權利，是難於保障的。

而在這一個期間，國內的糾紛，亦層出不已，許多叛亂的旗幟，都寫出爭取民主與自由，固然口號的呼叫，未必就是真正的原因，惟國家既無大法足以遵守，人民生存權利常被侵損，是則被假借以為叛亂的藉口，自然是無可避免的結果了。而且，因為國家既無大法足以遵守，擁有權力的人，更必利用權力，胡亂行動，那又更容易使一般人民增加痛苦，製造亂源。故憲法的未曾實施，無論在政治上，社會上，都容易表露不良情況，人民固不容易獲得幸福，而國內的糾紛，更難得到彌止。

然而，在廿五日以後，我國已經實行憲法了。全國人民所盼望實現的大法，已經像銅鐵一樣鑄成。那末，我們的國家，已不是無憲法的國家，更不是無法的國家。今後我們的政府，和一般國民，都有大法依循，都可以共同遵守。我們政府與人民之間，自然可以減去許多沖突因素的存在。並因為人民有了生活自由的保障，生命財產的保障，生存權利的保障，人民對於事業的經營，必然會增加興趣與活力，因而國家的財富，亦必然會因此而增加起來的。

但是，憲法的實行，決不是僅僅定一天為行憲日，或僅僅由國府宣佈一度命令，就能獲得成功。而必須在宣佈行憲之後，政府和人民之間，都有行憲的認識和守法的決心。這是因為憲法是國家的大法，是政府與人民所應共同遵守。人民守法，政府不守法，憲法的實施，固無由談得到，反過來，政府守法，人民不能守法，則所謂憲法的實行，亦會同樣糟糕。故憲法的實施，除了我們在開始時表示歡欣慶鬧外，尤須注意到如何使我們多年奮鬥而成的大法，能夠真正實行？

我們國家的事，許多都是有形式而無實質，常常掛出一個空頭的招牌，就算是工作業已完成，所謂掛羊頭，賣狗肉的事實，真是俯拾即是。但是，我們却感覺到，別的事情還可以假借，惟是行憲兩個字，實在不容我們假借。故當行憲開始之後，我們就要這一部憲法如何能夠真真正正一條一條地實行，我們固然不能假借這一個名字，我們也不容許對某一條某一項有所誤解。尤其當此行憲開始之際，自然一切都要遵守法內的每一條文與每一字義。假如有某一方面不能遵守憲法的約束時，我們都必須有護憲的決心，為憲法而死爭的決心。

美國貨品太劣 玻璃用品更甚

【本報特訊】上海廿八日外息：一般消費者均謂戰後美貨之水準多較戰前低落，現有數批美貨，竟未能達到規定之標準。一般消費者均係視商品之標記而決定對其品質之信賴，及其商標，不幸美國戰時工廠竟以劣等之商品運華傾銷，有數中外商人謂：環球貿易公司（非官方機構）以公開投方式採辦，價格廉宜。此對政府購買機構），論其品質高下之商品運華銷購，信譽影響甚大。最近已不滿者，係可塑物之品質表示不滿，數商人向滬美領事抗議美貨之品質，最近大不訂合規定者，美製之可塑物，同所規定者不符，玻璃梳已被發現甚易破碎，衣亦被發現甚易黏貼，車輪胎較戰前者甚易穿破，汽車司機即謂美製電器工程用之電線亦不能達規定之標準。無戰前之優良，輸入商雖不因品質之低落而停止採辦美貨，惟以後購貨時，對其製造廠商及品質當更予以注意。

已有輸入商向美領抗議

美報預料充分援華
明年將迫中共攤牌
幷與蘇聯解決東北問題
威爾斯指陳美政策錯誤

【本報特訊】紐約廿七日息：霍華德系報紙每週專欄「華盛頓呼聲」本日預料，倘美國給予中國充份援助，中國政府來年將迫使共黨攤牌，幷與蘇聯最後解決東北問題。該專欄稱：對共黨攤牌將採軍事方式，對蘇聯則爲外交方式。南京方面之官員表示：東北之未來攻勢，將爲必然事實。果爾，則中國政府將可明白蘇聯是否願見中國走上軌道，而不橫加干涉。倘有任何阻撓，則中蘇問題將可提交世界法庭作爲破壞條約之證據，或作爲威脅世界和平之國際問題。是項攤牌計劃之成功，須視乎美國援助之方式，數量及時間而定。交通消息靈通方面認爲，攤牌之結果將可能決定遠東之政治經濟前途云。

【華盛頓廿七日中央社專電】頃據悉：美國會撥與我補充現有聯總結束後救濟計劃之千八百萬元，其使用計劃尚未擬具。美杜魯門現已指派馬歇爾主持與中法義之緊急援助，幷將對外所撥五億二千二百萬元劃歸國務院推進。對華一千八百萬元乃業經批准而未撥付之救濟款項之餘數，故未劃歸國務院。對外援助法案下執行應急援助，於國會特別會議通過之救濟計劃，而一千八百萬元在使總統執行聯總結束後之救濟計劃，故毋需劃歸國務院。各方均認爲一千八百萬元原已決定由國務院官員推行，如需要行政命令，則將頒布該命令。國務院官員稱：補充方案現正擬訂中。

【紐約廿七日中央社專電】美國前副總統華萊士之政敵威爾斯，在「聯合國世界」雜誌發表專論，直接抨擊美國在華政策之錯誤，認爲美國在戰後世界政治方面之最大錯誤，即美國未能消除中國內亂。美國人民永不能安全。蘇聯已決定侵畧遠東。（一）美國在第二次世界大戰未獲勝之前，即未能利用日本之戰勝國地位，（二）美國未能在戰後經濟高壓策畧，（三）美國採用政治承認政策；（四）美國未能與法國商討對德政策，因而大爲削弱。（五）美國未能及時援助西歐。（中略）以對付共黨與西半球國家。

希臘共黨政府成立後
美英會商加強援希
巴爾幹蘇附庸國則將助希共
爲蘇謀取達達尼爾海峽階梯

【本報特訊】紐約廿八日息：希臘共黨在希北組織叛亂新政府之意義，乃蘇聯圖謀控制達達尼爾海峽之另一重要戰畧行動之表示。使蘇聯成爲地中海列強之一之野心，乃沙皇時代野心之重振。達達尼爾海峽現係在土耳其之統治下，土耳其得美英之支持，已斷然拒絕蘇聯提出共管此戰畧水道之要求。蘇聯深知一旦允許共管土耳其，則不久將全受蘇聯之控制。希臘在此種環境中實處一重要之地位。希臘之地理位置係在巴爾幹半島極端，而伸向地中海方面，希臘在達達尼爾海峽之東，是以對保衛此海峽或進攻此海峽，希臘均係一重要之基地。而希臘亦爲西方民主陣營中安全之保障，蘇聯亦有共黨，係欲謀取希臘而以爲謀取該海峽，控制之之進階。希臘政府已爲生存而奮勇抵抗希共之叛變，而聯合國委員會之報告曾謂希共係得蘇聯衛星國之阿爾巴尼亞，南斯拉夫及保加利亞之支持及援助，相信希共必於短期內成立新政府，蓋新政府將獲得公認，最後援助，久已獲得支持。時，在希北面之共黨，可公開援助希共。若此新政府能繼續支持下去，則希臘政府將更激烈之內戰，希臘政府將不能應付。希臘政府如除土耳其之巴爾幹共黨之壓力，則此時巴爾幹將爲蘇聯所控制。使共接納土耳其，達達尼爾海峽之要求，領袖係馬可將軍，彼爲一有能幹之組織才能之人物，惟至今彼似仍未能將共黨之戰事已在希北前線發揮。目前激烈之阿爾巴尼亞，南斯拉夫邊境處展開，此等共黨總部之所在地至今仍係在一秘密處所，設若共黨政府成立，則共黨將獲得一嚴重之局面，是時蘇聯及西方列強之態度問題，已成一方面巴爾幹之史上最大戰爭在火線引起之問題，歷史上重稱蘇聯對此問題之態度最嚴重，惟以前蘇聯之援助均甚小，均應付不欲以此問題引起大戰者，均是不欲以此發也。

【本報特訊】華盛頓廿八日息：美國會議員認爲美國將增加援助希臘政府，以遏制希共之新政府成立。美國會外委會主席伊頓稱：非共之希臘政府在希北成立，蘇聯國主席伊頓表示：若美國發展援助，希臘政府全面失敗，則共黨得以遏制希臘。蘇聯將一遍獲得之防止共黨之勝利，將若干希共控制。日前美國之援助希臘已一遍，希共黨已一元之勝，已較五百元之尤能遂。爲有效，則共黨所費之一元，吾人必須以五百元以上始能防止之，蘇聯若以一人，吾人決不能失，得勝利觀，則蘇聯得手，袖手旁觀，獲進蘇聯。若干達達尼爾海峽，及蘇彝士運河矣。

日憲兵隊員
二萬八千人被整肅

【東京廿八日中央社專電】過去充任日本「恐佈政治」工具之前日憲兵隊隊員二萬八千人，本日業經日政府整肅。被整肅之日憲兵隊員，包括戰時在日境服務者二萬五千人，及在海外服務者三千人，在日政府並宣佈凡以前在日陸軍及海軍任職之軍官，將列入整肅之列。向有關當局申報登記者，亦

越南華僑近況
何爵英

本文作者于本年初入越南，在越各大城市均曾居留，于本月中始行離開，這是他在越逗留期間，所見所聞，法人虐待我僑胞其中種種暴行，幷身歷其境等寫實。

昔日光滿了和平色彩的越南，底抗帝國主義的纛祭，在今天已充滿了侵略者的鐵蹄，所以他們變成一種「拿破崙」的傀儡家庭。快樂的越南華人，生命財產毫無保障。自越南被法人統治後，越南人民起來獨立運動，他們爭取自由的，越南人，被殺及被捕，傷亡極多。在越北和南圻，已受到戰爭的洗禮，遭受砲火的焚燬。越南各城市都有戰事，法人所到之處，華僑屋宇被焚、損失財產不可勝計。在西貢，堤岸等處，街道遍被破壞，佈滿了鐵絲網，在路上行人經常被搜查。在各地，華僑所遭受之苦況，實在是一言難盡。

由于法人佔領越南，當中越戰火波及後之餘，我僑胞在戰爭中，被殺和搶劫，最初越南人對待法人，以忍耐態度，自己的…

對于華僑貿易，法方以前曾經規定：華僑入口越南之貨物，須有許可証，並在海關繳納關稅，出口物品須經法方許可。現在法方對越南之出入口貿易，已實施管制，凡由越南運往外國之貨物，除經許可外，禁止出口。所有華商貨物，須向法方繳納稅項，始准起卸。……（以下文字模糊）

須有關部署簽准入口手續，並繳費用，方能將貨物起運。此次貨物入口，須先繳納關稅，海關稅費，及當地稅後，始能辦理。華僑商人不能得到便利……越南海防一帶，華僑商人經營洋貨，輪船航行於海防，香港之間，北越與中國之交通，均受法方管制。

……法人在越南各地，對華僑檢查，甚爲嚴厲。華僑身份証，須向法方申請，並須繳納費用……華僑被拘捕者，不知凡幾。

能忍耐，僑胞在越南之處境，已到了危急的時候！各行業均受打擊，華僑商店倒閉者甚多……我們希望政府對越南僑胞之生命財產，加以保障，早日與法方交涉，使僑胞能在越南安居樂業。

……僑胞在越南受苦十二年，對祖國的貢獻甚大，我們希望祖國早日注意越南僑胞的痛苦，早日解救越南僑胞！

英蘇貿易協定簽字
英以機械橡膠供蘇
換穀類七十五萬噸

【本報特訊】莫斯科廿七日息：英蘇貿易協定，已於今晚在斯柏嘉宮簽字。英國代表係貿易委員長韋爾遜，蘇聯代表爲米高揚。根據協定，蘇聯將於一九四八年二月至九月供給英國穀物七十五萬噸；英國則以機械，橡膠，及木材供給蘇聯。

【本報特訊】莫斯科廿八日息：英蘇貿易協定規定：英國供給蘇聯之機器及其他貨品，包括…（以下文字模糊）

周以德談國際問題
兩個世界不能並存
歐洲人民均祈禱戰爭

【華盛頓廿七日中央社專電】美國會議員周以德，今日在此間接見本社記者……

希政府軍進行反攻

【雅典廿七日中央社專電】據此間官方宣佈……

希北叛軍仍有七千

【本報特訊】雅典廿八日息……

太平洋政策
美國會面臨首要問題
爲解決援外減低稅率

【本報特訊】華盛頓廿八日息：美國會所面臨之首要問題，乃明年度之援歐，減低稅率，及減少政費等。國會開始討論之際，援歐法案將爲最重要之問題，至於國內問題，則以減稅爲主。除國會所須解決之援歐問題外，歐洲各國之政治問題，及遠東問題，亦將爲國會討論之題目。

【本報特訊】倫敦廿八日息：預測美對日政策失敗後，美國必須重新檢討太平洋政策。

美將重新檢討

荷將接受調解建議

【本報特訊】巴達維亞……

紐約增雪
【本報特訊】紐約廿八日息：紐約城市被大雪所困，交通停頓……

新運河圖則
美當局擬訂
較巴拿馬運河爲長
建築費用將甚浩大

【本報特訊】華盛頓廿八日息：因巴拿馬運河之重要，美當局現正擬訂新運河計劃……

機關接收敵產運用租購辦法
（續昨第二版）

（第三條）凡現由各機關接收之敵產……

美空軍向各廠訂購
噴氣推進機千餘架

【華盛頓廿七日中央社合衆電】美空軍當局宣佈，已與各廠訂定合同，計有高度之噴氣推進飛機一千一百五十架，及作戰航程一萬英里之（B—36）式超級轟炸機等十七級，此十七級飛機將成爲今後十年內美國空軍之主力。

英禁售軍火作聖戰之用

【本報特訊】倫敦廿八日息……

美巴將商聯防計劃

【中央社華盛頓廿七日專電】……

明年預算案法衆院通過

【本報特訊】巴黎廿八日息……

越遜王保大經印遲赴英

【倫敦廿七日中央社電】……

馮玉祥決不返國

【本報特訊】……

土大學生遊行反共

【安哥拉廿七日中央社專電】……

澳洲將遣回我難民五百

【雪梨廿七日中央社專電】……

華僑再請願市場菲化案

【馬尼剌廿八日中央社專電】……

暹華僑米商請公平待遇

【曼谷廿七日中央社專電】……

暹軍人撤銷捕攣貪隆令

司徒德昨宴新聞界暢談國內外局勢

【中央社訊】……

龍大均競選六區立委

【中央社訊】……

菲移民局長明年將來華

【馬尼剌廿七日中央社專電】……

民答那峨島仍匿有日人

【馬尼剌廿八日中央社專電】……

港定明年起出口貨須領証

【香港訊】港府工商供應署頃佈告：修正一九四七年出口統制法令，規定由明年（一九四八年）一月二日起，除領有出入口署所簽發之特別或普通執照者外，不得由香港直接或間接輸出任何貨物，無論何人，此種執照之形式，出入口署監督核准情形規定…

陳策封翁今晨出殯

穗市點滴

粵省府擬定下年度上半年教育經費

佔百分之十九教廳要求增高

海口督察處歐鴻兼處長

曲江警局長定元旦交接

廣州市重劃災區公共工程營建委員會通告

本會依照本市重劃災區公共工程營建辦法之規定業經於本年十一月廿二日組織成立隨於十二月十日開始工作除呈報廣州市政府備案暨分函各機關外特此通告週知。

常務委員 麥蘊瑜 袁良驊 林德中

國立中山大學雷州學會為鄭振葵被誣申明啓事

查本會會員鄭振葵畢業於國立中山大學法學院早年加入國民黨竭誠效勞從未稍懈並無其他越範活動日前被誣為異黨份子實乖事實特此申明以正社會視聽

國立中山大學雷州學會

前廣東省軍事政治學校政治深造班同學叙餐啓事

茲定於卅七年元月二日上午五時假本市教育路九曜園舉行春節叙餐（每人叙餐費國幣一十八萬元）凡本班各期組同學務請踴躍參加并希於本月卅一日以前到後開地點繳交叙餐費以憑備辦酒席為荷

繳叙餐費地點一：惠愛東路禺山中學楊振棠同學 二：教育路九曜園營業部

正心同學會理監事同啓

恭頌莞增聯防大隊暨陸軍九七四零部隊九六六一部第一營全體官兵起擄得力

民於本年舊曆九月廿五日在增城買得杉排順流而下擬運廣州發售不料途經增城縣屬十字滘河面突為著匪葉志成率同匪黨葉承添等十餘人持械將杉排及民劫擄藏於深涌地方凡四十五日勒贖巨款迄本（十二）月廿一日凌晨仙村駐軍九六六一部李營長會同莞增聯防隊梁大隊長普餘派大兵同時圍剿十字滘深涌大墩一帶匪首葉志成扶民乘艇竄逃被莞增聯防隊擒獲匪首葉志成匪黨葉承添兩名民幸得重睹天日我自由復蒙黎中隊長藻林派兵護送返回新塘今後有生之年胥拜上之沿河舉戎隊伍發覺匪徒擄挾水逃走當堂被莞增聯防隊擊斃匪黨一名諸公之賜也愧無以報爰敍數言聊申謝悃

東莞南浦鄉鄉民何適記謹頌 卅六年十二月廿二日

恭頌陸軍整編六九師九九旅二九七團一營二連周連長成格暨胡排長強葉宋等排長剿匪德政

本鄉屢受奸匪李拔才擾害民不聊生最近竟將全鄉人力物力財力欲盡括以去幸蒙黃副主任領球及胡師長長青急調周連長來鄉聯絡民衆進剿九日抵達匪巢高鎮村有奸匪百餘據險頑抗全連官兵奮勇追剿傷亡土匪數名一舉將奸匪驅散現仍極力協助地方團隊組織其軍風紀之整肅更爲民衆歡呼愛戴全鄉感戴之餘爰以爲報謹此鳴謝

佛崗縣觀石鄉鄉長林瑞生清匪保鄉會主任何德敷率全鄉人士同叩

中央信託局廣州分局第二七次第58期物資標售公告

粵桂閩區敵偽產業清理處

物資種類 曹達蘇打 保亦油 製冰機 抽氣機 製繩機 醬油麵鼓 牛皮 鐵水壺 馬燈罩 警報機 噴霧器 硅鉗 骨鉗 攜帶燃料 水松板 舊爛電風扇 打字機 畫紙 草蓆 塗油 汽車 單車 人力車 內胎 散熱器 改良火鉗等分作十二組標售

開標日期 卅七年元月六日 押票金截收期 卅七年元月五日上午 詳細章程 張貼本處局公告欄 開標地點 榮關路一三〇號二樓

韶光計政講習所補行五週年校慶紀念暨十四五屆畢業授憑典禮通告

本所定於本月卅一日上午八時半假座惠愛東路大戲院補行「創辦五週年校慶紀念暨十四五屆畢業授憑典禮」并有遊藝助興十二時在國泰酒家四樓聚餐希留校學生屆時一律參加以申慶祝為要

又本所第十八屆招日夜班新生第二次定一月十日午截止報名（晚間考試）閱章報名在文德路及文昌路華直街本所特此附告

所長邵福勳

律師陳乃超代袁傳忠堂買受龍津東路錦華坊錦華三巷第十八號屋業聲明

據稱本堂遞中買受張道修屋業乙間坐落本市西禪分局段內龍津東路錦華坊錦華三巷第十八號坐西向東經立帖交定訂期三十七年元月十二日立契交易如對該屋業有任何轇轕未清或其他權利主張者希於交易期前向賣主理妥一經交易概與本堂無涉煩代聲明等語除標貼外合代聲明如上

陳律師事務所：本市中華北路長泰里三號

光復律師團 張翰 羅君籌 鄭秉釭（代）惠昌行股東承退股聲明

據稱本行股東王志光遞成均成謙成陳文紹陳廣華安泰王紹乾堂鄧俊卿等現因志圖別業願將本人等所佔惠昌行股份及一切權利租賃權等出讓與股內人廖成昌堂廖仲平承受經于本年十二月二十五日交易清楚嗣後惠昌行一切業務均由承受人廖成昌堂廖仲平自行經營負責辦理生意概與退股人無涉除將退股字約匯兌單據交回當衆燬銷并立回退股字據外請代登報聲明等語特代聲明如右

事務所：漢民北路一三一號 電話一〇五六七

光復律師團 張翰 羅君籌 鄭秉釭（代）惠華行股東承退股聲明

據稱本行股東王志光遞成均成謙成陳文紹陳廣華安泰王紹乾堂鄧俊卿等現因志圖別業願將本人等所佔惠華行股份及一切權利租賃權等出讓與股內人王志光承受經于本年十二月二十五日交易清楚嗣後惠華行自行經營負責辦理生意概與退股人無涉除將退股字約匯兌單據交回當衆燬銷并立回退股字據外請代登報聲明等語特代聲明如右

事務所：漢民北路一三一號 電話一〇五六七

惠華行更換經理聲明

惠華行經理廖仲平經於本年十二月二十五日解除經理職務改由王志光負責由本年十二月二十六日起所有本行對外一切單據証件概須由王志光簽署始生效力特此聲明

惠華行負責人王志光啓

光復律師團 鄭秉釭 羅君籌 張翰（代）湯祖買鋪公告

茲代湯祖買受合發堂陳德前與譚成業堂圖則無舖底權利吉舖一間坐落本市長壽分局段內帶河路街漢沖邊街門牌第四十三號準期民國三十七年一月十日交易如對該舖業所有權有所爭執或張享有其他物權債權希於交易期前向本律師聲明否則交易之後概與買受人無涉除標貼外特此登報公告

事務所惠福東路惠新西街一號二樓 電話一八〇五三號

光復律師團 鄭秉釭 張翰（代）有餘堂買屋通告

據稱：「本堂遞中買受李永德自置屋業一間坐落本市陳塘分局段內觀音直街第八號自留巷未列號一上蓋連地面積照登記圖經訂立定約准期卅七年一月廿日交易如有任何轇轕希於交易期前向賣主理妥一經交易概與本堂無涉」請代登報標貼外合代通告如右

事務所漢民北一三一號 電話一〇五六七

律師朱安瀾代林秀英買地屋通告

據稱遞中買受大成堂林成屋地一段坐落長壽段內十二月廿九日交易該地如有爭認異議各種轇轕請交易期前聲明向賣主理妥交易後與買主無涉除標貼外請代登報聲明

朱律師事務所：光復北路二十五號 電話：一三一七三

律師朱安瀾代曹啓業堂買屋通告

據稱遞中買受陳常三便過屋業一間特別受權代表人王家禮坐落段內抗日西路一百四十號前進原日十二市中約卅八號所有上蓋連地四圍牆壁間格俱全經交定訂期卅七年一月十三日交易該屋如有上蓋連地異議各種轇轕請於交易期前向賣主理妥交易後與買主無涉除標貼外請代登報聲明

朱律師事務所：光復北路二十五號 電話：一三一七三

律師黃倬羣代劉樂棠堂買地通告

據稱本堂遞中買受合發堂梁紀元前向黃權氏買入本市河南海幢分局段內福西街未列號吉地乙段并連西便菜墻一幅四至面積照登記圖經交定立帖準于本年十二月三十日交易請代催告如對該地有華洋轇轕及其他一切權利關係者務希于交易期前向賣主理妥除標貼外合代通告

事務總所：大新中路一七八號二樓 電話：一四三〇九

律師龔振祺代龔氏宗祠籌建委員會買受祠地聲明

茲據龔氏宗祠籌建委員會代表人到稱本會遞中向沈敬思等四宅買受原日沈敬思所有吉地一段坐落本市小北分局轄內史巷都榮里現編門牌第一號測量第七區第一段地號二八一二號深闊丈尺依照土地登記圖證為準經交定立帖準期三十七年一月十一號交易如有來歷不明一切轇轕及對該地有任何權利主張者請於期前聲明一經交易概與本會及本族宗祠無涉特此請貴律師代為標貼及登報聲明等語謹代聲明如上

事務所：西堤海關右街一號 電話一六二〇一

律師葉仲暉代志昌堂買受匯喜里二十五號屋業公告

據稱：「本堂遞中買受盧錦珍自置坐落長壽分局段內匯喜里二十五號屋業乙間所有上蓋連地四圍牆壁磚瓦木石一應俱全深闊四至悉依登記圖證為準經交定立帖訂期卅七年國曆元月十四日交易如對上開屋業有物權或債權關係及其他一切轇轕未清者請於期前向賣主理妥一經交易概與本堂無涉」除標貼外合代公告如右

事務所：逢源路寶源中約三十四號 電話：一五七七八

律師莫國英回市復業公告

本律師前於民國廿一年在市執行職務嗣因淪陷移轉開平繼續執務多年旋因卅三年移轉陽江執務現經遷回本市復業照常辦理各級民刑訴訟行政訴願及一切非訟事件特此敬告各親友

事務所：廣州市中華南路一二七號二樓（即大德戲院對面附近） 電話：一三九四二

律師霍崇典代霍裕安催告集華堂冠日交易公告

據稱「本人將所有坐落本市惠福西路第三七九號屋業出賣與集華堂經交定立帖訂期本年十二月廿五日立契交易并聲明買主到時反悔定銀不追到期（二十五日）不見集華堂代表人依約交易照定帖規定定金不能追回茲爲通融辦理起見請集華堂至遲準期本月二十九日交易倘再遲延即屬自愧定金不能追還請代登報催告」等情前來合代催告如上

事務總所：惠愛中二〇四三樓 電話一三四九八 分所：佛山升平路四九號二樓 電話七六一

梁宗武律師代衛李鏡清「甲方」衛煥文「乙方」對和樂新街第十六號和解公告

據聯稱：「一合成堂李雍名義所有坐落本市逢源分局段內和樂新街第十六號房屋一間前由李潤簡愛等立契出賣與乙方爲業嗣甲方對上開房屋訴請確認所有權涉訟現經雙方調處成立和解由乙方補回產價與甲方由甲方補簽承認上開房屋之賣契爲有效嗣後該屋永歸乙方管業除成立和約及撤銷訴訟外請代登報聲明」等語合代公告如右

律師丘昭文代招德培周務成催廣成堂收租啓事

茲據當事人招德培周務成到稱前租到海味街二十四號住屋全間三層久未到收租金請代登報催收以免諉詞欠租等語前來

事務所惠愛中路昌興街卅一號二樓 電話：一二七五四

律師余燕伯譚超倫代李陳厚端買受自編智號吉地公告（登峯路）

據稱本人遞中買受羅宗堂自置吉地一段坐落小北分局段內登峯路自編智號即測量第七區第乙段第五八三之一號四至面積均照土地所有權狀圖說爲準經交定立帖訂期三十七年國曆元月七日在貴事務所立契交易如對上開吉地有任何權利主張或轇轕未清情事希於期前與賣主理妥一經交易概與本人無涉請代登報公告及標貼等詞前來除標貼外合代公告如右

事務所：惠愛中路一七六號二樓 電話：一二七三八 一〇二三二

律師李耀秋代振光堂買受吉屋聲明

據稱遞中買受永成堂許永成前向盤厚福（即盤標）讓向盤合成買入吉屋乙間坐落本市東堤分局段內清水濠東街門牌第五號四至面積照登記圖證所有上蓋連地四圍牆壁磚瓦木石門樓鐵閘電燈水喉等一應俱全經立帖交定訂期三十七年一月五日立契交易如對上開屋業有任何轇轕或權利主張希於期前與賣主理妥

事務所維新西路利成街七號三樓 電話一六二〇二

律師余春華代關玉英買地公告

據稱「遞中買受誠德堂自置吉地一段坐落本市小北分局段內豪賢路現編門牌第四十八號四至面積照登記圖爲準經交定立帖訂期卅七年元月六日立契交易如對上開地段有任何權利轇轕未清等情務希期前與賣主誠德堂理妥一經交易概與本人無涉請代登報標貼聲明」等語除標貼外合代登報公告如上

事務所倉邊路卅三號三樓 電話一三二四〇

律師何覺甫代建昌隆號聲明遺失圖章啓事

現據本市漢民南路海傍街建昌隆磚瓦店經理人謝錫到稱本號原日所用長形圓角花邊刊有建昌隆三字圖章突於本年十二月廿八日晨發覺遺失請代聲明作廢自後另刊長形方角花邊并有地址圖章凡有契約交收單據等項以蓋有新章方爲有效等語本律師特代聲明如右

事務所德政北路二十八號三樓 電話一三六一二

律師夏楚章代夏禧祥催告義合堂收租公告

據稱本人前向義合堂租受蒙聖分局涌邊巷三號屋乙間本年十月廿日起出租人不到收租請代登報催告業主前來收租等語合法合代公告如上

事務所漢民北路卅九號 電話一二八三〇

律師夏楚章代南華東路涌邊巷鵬程機器廠遺失保証金收據聲明

據稱本廠遺失廣州電廠保證金收據除呈廣州電廠外請代登報聲明作廢等語合代公告如上

事務所漢民北路卅九號 電話一二八三〇

鄧冠雄律師代潘兆鎏買受逢源北街七十三號宅地聲明

據稱本人遞中買受岑筱芬所有坐落本市逢源北街第七十三號門牌宅地乙段面積照登記圖爲準經交定立帖訂定三十七年一月七日立契交易請代爲聲明對于上開業權如有債權債務或共有關係及一切轇轕未清限于期前與賣主理妥一經交易概與本人無涉等情除標貼及公告外合代聲明如右

事務所太平南路八十一號四樓 電話一七二三五

買嬰孩常服 強壯活潑 之益壽肥仔水一瓶

或買中西藥品十萬元以上者贈送民國卅七年精緻日曆一個（發行不在此例）

廣州總代理 益羣藥房 一德路四五六號 利民藥房 槳欄路一四二號

榮孫氏眼科 光明 退紅 止痛 消腫 聖藥 代刀散 盒內必有驗真券一張方為正貨 如無券及舊裝者即是偽葯購者請留意 總局廣州市大同路 分局香港南北行街

老威藥房 氣痛散 地址 漢民北路 十八甫南路 本市各埠名大藥房均有代售

治理肺病醫生曾少珊贈醫咳血 痰喘 破金 潮熱 止咳 止血 到診免費 龍津中路

醫師吳強華 女醫李超凡專理 內科 閉經 不孕 經痛 白帶 價廉 專醫 包皮 痔瘺 臭狐 白濁 花柳 痔瘡 醫務處太平南路五二號二樓 電話一五八三五

經濟

鹽務局從新調整 鹽貨押滙金額

由各場至穗記稅鹽斤 每担押滙額柒萬伍千

【專訊】鹽務局以本區場價，經已增加，茲照鹽貨規定，參酌目前鹽運成本，將每担押滙金額調整如下：（一）各場至穗記稅鹽斤，每担押滙七萬五千元。（二）由廣州至韶關，梧州，柳州，每担押滙十四萬五千元，如係在場繳足稅貨者，每担押滙十一萬元。准敘，衡陽，湘潭，大庾，贛州，長沙等地記稅鹽斤，每担押滙十九萬元，桂林二十二萬元。（三）存穗未做押滙擬敘做押款鹽斤，每担押款金額四萬九千元，如係新銷湘贛等地鹽斤押滙金額辦理，即每担押款十二萬元。

中國銀行發表 經收僑滙統計

【上海廿七日中央社電】中國銀行頃發表，十一月經收各地僑滙共國幣一百二十七億［illegible］

糧價微昇

【專訊】［illegible］

糖市閃縮 外客牽扯市情騷動 晚市回復原來價格

【專訊】［illegible］

貨稅廠商貼花 一律按照以前辦法完稅

交易行為在新法施行前

【專訊】［illegible］

銀業公會籲請改善 滙單漏貼印花罰法

【本市訊】［illegible］

金融管理局今日正式成立

【專訊】［illegible］

液體燃料市況摇淡

【專訊】［illegible］

專車一列裝鹽北上

【專訊】［illegible］

港府通告實施 輸出結滙辦法

【香港訊】［illegible］

四行調整國內滙率

【滬廿八日中央社電】［illegible］

棉紗花布牛皮微醒

【專訊】棉花土布洋紗棉紗花布各價［illegible］

各行商情表

十二月廿八

下列物價法幣本位計算

類別	品名	價格
穀米類（糧市場成盤市担計）	齊眉米上成	七十四萬元
	洋粘米上	六十三萬元
	西粘米	六十三萬元
	絲苗米上	六十六萬五
	七擔種米上	六十一萬元
	新興白米上	六十四萬五
	湖早朴	五十三萬五
	大糯米上	八十五萬元
	粉口粤米	六十一萬元
	黃粘谷	四拾五萬元
	赤谷上	四十萬元
	絲苗谷上	四拾九萬元
油麵類	土搾生油	九十三萬元
	新灣生油上	九拾二萬元
	汕頭生油	九十二萬元
	菜子油	一百九十萬二
	桐油桶庄	二百七十萬
	土搾生甫	五十四萬元
	灣生甫	五十六萬元
	大豆餅甫	四十二萬元
	東江茶甫新	廿二萬五
	月嘜田料	一百卅八萬元
鹽類（包稅價計）	沙抓	卅八萬元
	大州	卅一萬元
	平海	卅三萬元
	烏石上成	卅七萬五
	三丫	卅九萬元
糖麵類	榴花牌粗砂	一百四八萬
	新五羊砂	一百四八萬
	容奇片糖新	九十五萬元
	順德箱片糖	一百萬元
	雙麥美麵	一百五十五萬
	旭日麵	一百四十三萬
	兵船麵滬庄	一百四八萬
	又漢口庄	一百四十三萬
豆類	洋關黃上	六十七萬五
	新漢乍黃	五十五萬元
	火車黃豆	六十六萬元
	北江綠豆上	八十三萬元
	東江眉豆上	七拾七萬元
	長沙烏豆	五十三萬元
	長沙黃上	五十一萬元
	漢大青豆	六十七萬元
	北江紅豆新	五十二萬元
	西江竹豆新	卅八萬元
火柴類（包稅計）	勝利牌	五十二萬元
	戰馬牌	五十萬元
	如猴牌	六十萬元
	公雞牌	四十九萬元
	三角牌	五十五萬元
洋紙類	歐美書紙中磅	五十八萬五
	又60磅另稅	四萬〇五
	赤雞皮每磅	五萬二
	歐洲新聞另稅	百卅五萬
	白臉紙拍面	五十二萬元
	白打字紙拍	八十六萬元
	二號紙另稅	一百卅五萬
	油臘紙上	一百卅五萬
	玻璃紙拍	六百五十萬元
	烟仔紙四千張	八十三萬
土紙類	福建玉扣（上貨）	四十萬元
	特號長樂成	卅二萬元
	二號水綠	十七萬元
	龍南東庄一	百十七萬元
	南雄東庄五手	百四八萬
	頭印買尖	五十六萬元
	和平東庄上	九十七萬元
	貝嶺中包	十三萬二
	二印買信	二百萬元
	長江草紙四印	八十四萬
	城口南扣大同	十一萬五
	大坪京文新料	百七十萬
	南雄玉扣上	廿四萬二
	頭印重桶新五	十八萬元
	南山京文中山	百五十萬
	柴字烟紙	三百九十萬
	太紙字烟	三百六十萬
	巨輪牌烟紙	三百九十萬
	新時代烟紙	三百六十萬
	新國民烟紙	三百三拾萬
紗綢布疋	土絲（兩計）	三萬四千
	公記隆桂香紗	一百八五萬
	公記隆素綢	一百五八萬
	永大綢	一百五五萬
	十支軍紗	五十九萬五
	廿支新金城	八十三萬五
	廿支特金城	八十六萬八
	廿支正雙馬	八拾四萬三
	廿支雙馬紗	八十六萬五
	卅二支藍鳳	一百〇四萬
	卅二支銀月	一百〇七萬
	四十支藍鳳紗	一百拾五萬
	四十二支藍鳳	一百十八萬
	水鴨細布	一百一十萬
	12磅細布	一百廿六萬
	上嘗藍布	二百十八萬
	青島華機	一百十九萬
	秦頁玉白布	一百廿七萬
	水月白布	一百卅五萬
	慶豐烏布	一百四三萬
	家鄉棉條庄	三百八五萬
華洋雜貨	福桃黑車線	一百六十萬
	飛輪牌車線	一百四十萬
	正扒嘜車線	三百四十萬
	金鷄香皂	十四萬元
	利華藥皂	一百卅五萬
	萬利藥皂	九十萬元
	周齡玉牙膏	八十二萬元
	先施牙膏滬庄	八十八萬二
	18寸飛魚帕	十四萬五
	八三雙手巾	十六萬五
	三骨寶綫襪	卅一萬元
	二磅金錢水壺	百三十萬
	二磅金龍水壺	百卅七萬
	二磅金錢暖膽	五十萬元
	三鷄縫針	五拾三萬
	三個九噴油鎗	四萬五
	紅棉牌膠底鞋打	五十萬
海產雜貨	東生粉	七十八萬元
	北花菇	七千五百八萬
	草菰頭	一千七百五萬
	沙井新蠔	一千一百二萬
	龍口絲上	六百二拾五萬
	信豐瓜中	五百一拾萬
	西云耳	五百八十八萬
	駱尾餅	七百六十萬元
	北金栄上	二百十萬元
	灑白椒	九百一十萬元
	行發菜	一千四百萬元
	大蝦	一千萬元
	柚大黑魚	一千二百五萬
	西尤魚面	一千〇八萬
	中淡菜	四百八十萬
	40頭鮑	四千八百萬元
工業原料	上白花士令	二萬六五
	黑梢花士令	一萬六千
	月嘜哥士的	三千五百萬
	月嘜梳打粉	二百二十萬
	海口椰油	二百六十五萬
	澳洲規膠	一百五十萬元
	月石粒成	二百廿萬
	欄牛油撥	二百七十萬元
	火酒成	二百四十萬元
	百磅硫化	五百七十萬
	硫化元青黑桶	二千二萬
	十字牛漂粉	一百五六萬
	士明片新貨	一千一百萬
	百磅食粉	一百七拾元
	紅凡粒	一千二百五萬
	白凡	四十二萬元
	白石羔	廿四萬元
	桃膠球	三萬元
	硫酸	二萬七千
	緘木桶白藥	四百一十萬
燃料類	原啤黃電油	四百〇三萬
	亞加侖散電油	二百六萬
	亞原桶火水	四百九十萬
	亞加侖散水	三百七五萬
	美耀火水	四十四萬元
	美茶色油渣	一千二百萬
	亞黑油渣	七百七五萬

足球場又有戰事 港福義隊今壓境

明日第一戰對東方隊

【本報訊】［illegible］

昨排球義賽 培英校友克聖保羅

【專訊】［illegible］

劉永祥 黎成發 全泰郎 湯慮陳鴻 柏坤 康根榮勝

珠海大學系際球賽

【專訊】［illegible］

中大院際球賽

【專訊】［illegible］

省體育場訂定下年度各項比賽秩序

【專訊】［illegible］

金潮與匪患交煎下苦學生

【專訊】［illegible］

市學聯會籌備元旦聯歡會

定一月三日下午舉行

【學生社訊】［illegible］

慶祝元旦 歡送畢業

【本市訊】［illegible］

粵秀校友新年茶叙

【專訊】［illegible］

高工同學會擴大慶祝元旦

【中央社訊】［illegible］

法商今演出「少年遊」

【學生社訊】［illegible］

遺失契據聲明作廢

本會自置坐落廣州市大石街後坊門牌第四號第六號產業所有契據證件均於戰時遺失除向地政局聲請減失補辦外特登報聲明作廢

陸軍四校同學會啓

聯合勤務總司令部第二十四糧秣庫通告 庫糧字第一號

查本庫三十六年度年終結報在即各受補單位及各縣市政府站本庫具領軍糧副秣等如有未清手續統請於十二月底以前來庫辦理清結逾期一經結報恕不受理除呈報暨分行外特此通告

卅六年十二月廿五日

庫長曾哲聲

遺失證書聲明

本人於廿三年秋在廣東省立第十三中學校高中會考畢業所奉發之畢業證書在抗戰期間遺失除呈請學校補發外特此聲明作廢

吳祚統啓

買車聲明

本人現買受黃啓華君前向安合汽車行李杏林購置（一九三五年）福特中型客車引擎號碼（18—1633020）號（六八一二〇四）號經立帖交定訂期本月卅日交易該車如有華洋任何轇轕情事等請於未交易前與賣主理妥否則一經交易概與本人無涉特此登報聲明

陳添啓

遺失畢業證書聲明

鄙人於民國二十八年六月在國立中山大學畢業領有國立中山大學畢業證書乙紙不幸遺失現除呈請學校當局轉呈教育部補發畢業證書外特此登報聲明作廢

吳祖紹啓

遺失聲明

陳國昌即陳子之前於民國十七年至十八年任職海軍艦隊軍醫二年民國十九年至廿年任職飛鷹軍艦軍醫正一年因抗戰期間原任職令遺失除呈請前海軍第四艦隊司令陳策補發證明書外特此登報聲明原證作廢

遺失聲明

陳芝繁鄧河清民國三十一年六月同畢業於茂名縣立師範學校高中第六班證書遺失除呈請補發外特登報聲明作廢

晉伯英文升大 開課

晉伯英文學校廿九日開新班升大級高級中級初級文法班亦開校在文德路四十六號

中大同學歡讌黃院長元彬啓事

黃院長元彬於本月廿五日抵穗同學等為表歡忱訂於本月廿九日（星期一）下午六時假座文明路留東同學會敬設讌歡宴希各同學參加（叙餐費每人十五萬元）于廿八日前報名報名地點：（一）省社會處許實蕃（二）省府袁國紹（三）省銀行邱寶鴻（四）直接稅局楊亭華（五）建國日報社陳藻文（六）省銀行邱寶鴻（七）貨稅局聞觀猷

發起人 陳永吉 林樹棟 劉耀燊 陳藻文 馬景曾 李青年 李宏譽 徐裕謙 袁國紹 楊亭華 邱寶鴻 何國雄 許實蕃 黃國科 陳寶傑 李朝治 李炳義 李雨田 鍾振鑾 陳祖熙 李君澤 李國貞 李秀芳 李雲讚 李璞石 余佩常 余錫 潘衍興 伍永順 江醒東 同啓

永大機器工業社啓事

本社於本年五月二十七日定陸軍二〇五師政治部下六度印刷機乙副迄今逾期日久仍未具領特此登報由登報日起限期五日內攜同定單價欵具領否則逾期作廢惟念信譽起見特此聲明以免後論此啓 地址：廣州市豐寧路六十四號 電話：一二九三一

收同舖業

萬靈堂訂卅七年元月五日將惠福西路二百一十號舖一間交回業主方已經和解訂明所有裝修器皿均由業主備價承受如萬靈堂與各界有任何華洋轇轕希於是日前向萬靈堂理妥一經交舖即與業主無涉特登報聲明幸勿自悞 業主單達單劉氏敬白

曲江興祥棧承頂人聲明

本人承頂曲江風路第柒號興祥棧全盤傢俬器具招牌等當經原日經理陶金贊全體股東一致贊同由林大興個人承頂茲定於夏曆（十一月拾七日）即（國曆十二月廿六日）點交傢具書立頂單清楚至前興祥棧如有揭借及其他一切轇轕未清者請向原日經理陶金清理一經書立頂單之後概與承頂人無涉嗣後該號生理盈虧亦與退股人無涉特此登報聲明

中華民國三十六年十二月二十三日

承頂人 林大興 全權代理退股人陶金 同敬告

承頂屋份聲明

本堂遷中頂受鍾善餘屋份一角坐落本市東堤分局麗水坊皎顯巷門牌第八號內地下尾進經交定立帖準于國曆十二月廿九日交易該屋份係有按揭與及華洋轇轕未清等情請先向鍾善餘理妥一經交易之後概與本堂無涉特此登報聲明

陳嘉倫堂

買田聲明

本堂遷中買受順德縣龍山鄉鎮仙塘鄉賴勿廷名下土名合盛園田二十五畝又盛隆園田二十五畝前經交定今準于農曆十一月十六日立約交易該田離業離佃書立界址一應寶主賴勿廷理妥一經交易概與本堂無涉特此聲明

趙合成啓

買地聲明

本堂遷中買受李福厚自置屋地一段坐落本市西關上西門牌十七號後座深潤照土地登記圖為準經交定標貼家期一月三日交易如有轇轕等情未清即向大德堂賣主理妥一經交易後概與本堂無涉

大德堂啓

美倫攝映院 長堤七妙齋對面 電話 一四九二九

美倫映相 美倫人像 似模似樣 有目共賞

美倫是嶺南 培正 培英 真光 校友聯辦！

特例優待各校同學！旋機社團相，結婚相！

美倫七彩相 映二寸送六寸 映四寸送八寸 映六寸送十二寸 其他映文件契證一律減折

聖誕贈品

本號資本充實 不設賒借担保 全權經理周 俞謹啓

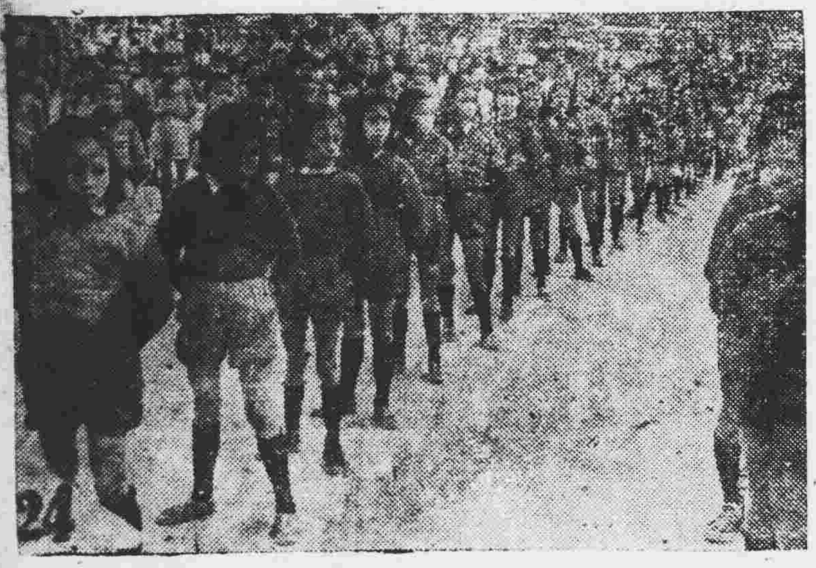

私立小學會操剪影

李景開 劉寶全 合攝

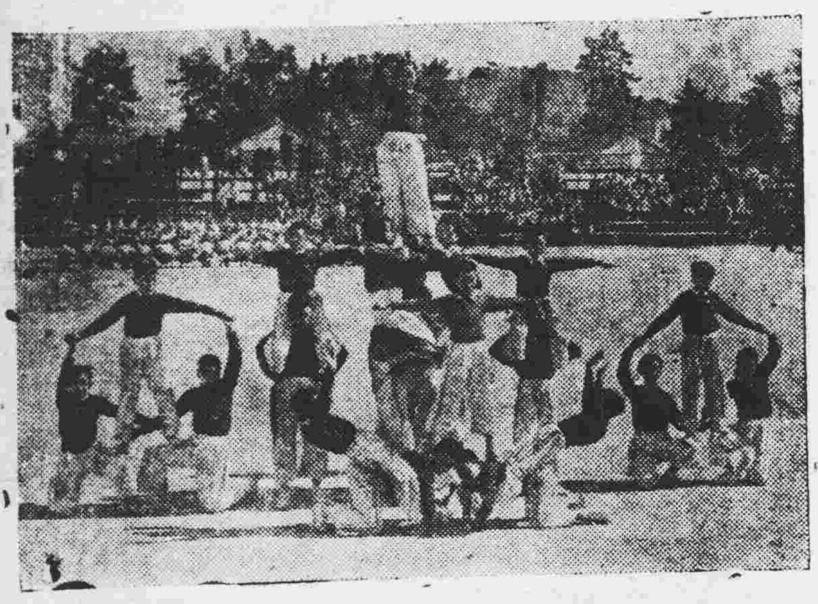

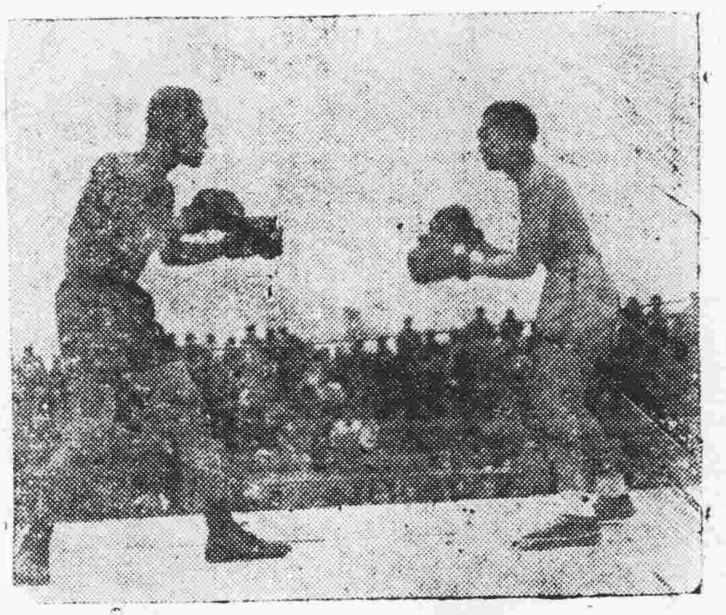
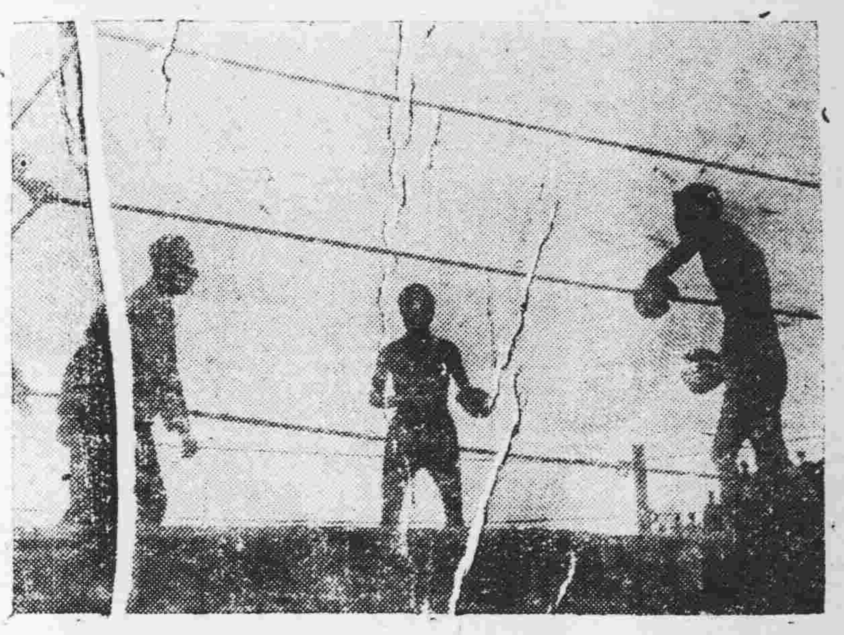

穗港拳鬥

李景開李走光攝

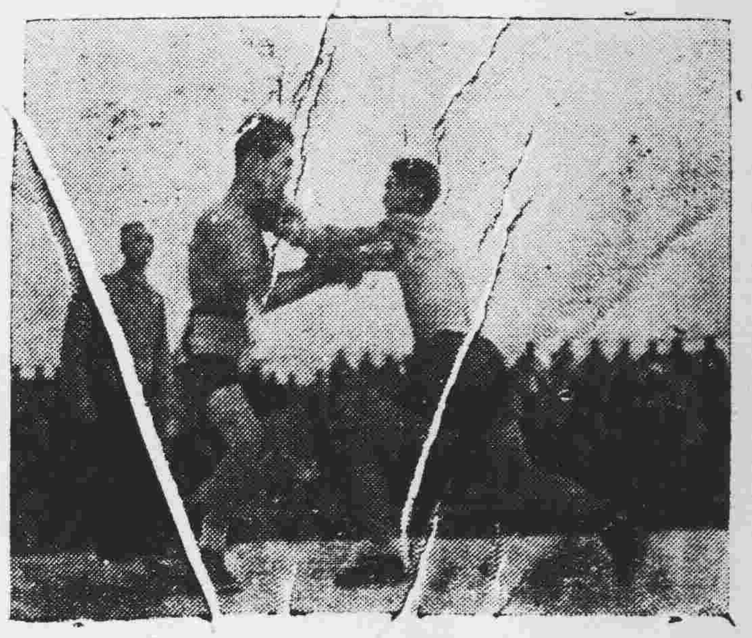

高廷梓博士來穗講學

李景開攝

大光畫刊 第七十五期

警樂劇場 地址：維新路 每日上午九時開始定座

▲鐵定卅日公演▼ 耗資五億元 動員九十人 排練兩閱月

警樂劇團 正大劇團 聯合公演 五幕古裝歷史巨劇

看過一場戲 勝讀十年書

忠王李秀成

演出者：李煦寰 總顧問：黎鐵漢

擲頭顱！揮熱血！守孤城！悲慟絕！孝子心！忠臣節！聚焚身！壯士烈！慟天地！鬼神咽！

飲譽粵桂湘贛閩。上演百十二次，場場滿座。欲免向隅，請早定座

蘇南山膏

N. S. SUE OINTMENT

風行中美之良藥 不收分文 贈送十萬盒

五大神妙

㈠此膏，於治眼疾一科，有破天荒之大用，僅用外搽，不須食藥，無點眼傷睛之危，又免食藥之苦，安全穩當，不論風火寒熱眼痛，眼睛筋紅，眼邊濕爛，淚多眼矇，眼胞疼核，眼癢眼瘡，雲翳遮瞳等症，輕者搽一二日，重者搽數日，則自然全愈。
㈡凡四時感冒，時行瘟疫，中風中痰，頭腦刺痛，急症痛症等，初起時即搽食並用，數小時內，則能止截全愈。
㈢瀝疽惡瘡，內服食之，能內托護心，外敷貼之，消腫止痛拔毒，去腐生肌，愈後無疤。
㈣皮膚痕癢，腳部爛癢，趾罅爛癢，油蠟痛癢，湯火各傷，跌打損傷，能立刻止痛止癢，頑癬疥癩，疔瘡瘡瘍，皮膚濕毒，葡萄凍瘡，血毒紅粒，爛頭胎毒，油蠟罅㓐，絕無痛苦且不污衣。
㈤風火牙痛，蟲牙痛，爛牙痛，能即時止痛。

本藥房老舖於民國前五年在美國加省創立，在美國各處設有枝行，民國廿二年設廣州總行，前因戰事影響，廣州總行停止營業，勝利以還籌備經年，重行復業，本藥房所製「蘇南山膏」，經在中美政府註冊，可搽可食，又可外貼，主治內科外科眼科牙科各症，功效迅速宏大，問世以來，久蒙各界人士推許，茲當復業伊始，鑒於戰後物價高漲，為減輕用家負担計，特將定價減低並派員四出見症贈用，及將贈券刊載報端，廣為贈送，不收分文，以酬各界諸君愛護雅意，若非確有實效，斷不敢如此犧牲也。區區寸忱希賜垂察。

（贈券）

姓名	年齡	性別	籍貫
職業	現患何症	多少時候	曾用何藥
詳細地址：	曾用過蘇南山膏否		

說明：（一）遠處患者剪出廣告將劵填妥另夾付郵票三千元寄交敝藥房即按址寄奉一盒（二）患者剪出廣告填妥此劵親到敝藥房每位贈送一盒無劵者見症贈用（三）贈劵至民國三十七年一月底有效

蘇南山藥房 N.S.SUE CO.

Modesto California U.S.A. 美國加省
Los Angeles U.S.A. 美國羅省
Longbeach U.S.A. 美國崙必治
Stockton U.S.A. 美國士的頓
Canton China 中國廣州杉木欄137號

歡迎代理 ● 利益從優 ● 可用郵購

一條生路

一条生路就係廣州位元堂推銷養陰丸重要標語，凡吐血咳血之後，常吐白痰或久咳傷肺胸部翳痛屢醫罔效，虛不受補，凡此均足為內傷之起點，本堂養陰丸救活沉危絕望之症不可數計，此丸確實功能續命，若以價值而論，誠不止抵百萬金錢，深願有患是症者安心信服，必有無限生機。

廣州市槳欄路位元

肚痛白帶治愈獲孕

妹前因肚痛急作，流白黃液，幸延維新南路一一五號（近海珠橋）李志文女大醫師治理，當面痛止，數天止流，精神隨漸康復，三個月後獲受孕，闔家感激，特鳴謝

中山石岐伍應滋頌

天喜堂調經丸

求子得子 求愈得愈 獨沾一味

本丸獨創垂五十年，盛銷遍及全國與海外各地，一切女科各病，不論已婚未婚，曾育難育，有求子或求愈，得愈之實效，若非萬全安敢獨沾一味，誠現代女科最信譽專藥，主治月經不正，或多或少，或遲或早，經黃經淡，或瘀或赤，或結塊，經來次數多少不一，經期後肚痛腰痛，多年閉經，近月閉經，子宮不安，久不受孕，或育後久停，體虛血少，頭暈目弱，骨節酸痛，疲倦易怒，面黃便結，似病非病，赤帶白帶等症，本丸藥性最適合中國婦女體質，現每瓶三萬元，可服五天，本丸經於民國二十年中央衛生化驗及格，取得成字第五四一號證，及於民國廿一年領得實業部第二次商標註冊證第一三八七三號，粵港滬平漢均設有總行，廣州市下九路

治瘧要有效 購藥須留神

唐拾義瘧疾丸眞品。治瘧補身奏效可必。偽品則徒傷身體延誤病症。故購者務必辨明眞偽。

眞品：（一）每瓶均有照相封口（二）圓紙瓶瓶身堅硬（三）藥丸白淨光滑精圓大小一律味甚苦（四）內外包裝所有照相印刷均清爽鮮明（五）服之必效

偽品：（一）無照相封口或照相模糊（二）瓶身鬆軟（三）藥丸色暗大小參差不一（四）內外照相印刷均模糊色暗（五）服之無效。

或有其他疑點，請將丸藥數粒，連同內外包紙，詳寫買自何埠何街何號，寄交本廠，當即覆函證明，如屬眞品，即將丸藥寄還。

△本埠藥房均售▽

廣州下九路唐拾義藥廠發行

嚴衛頤醫師

專醫肺病咳血心病內科

X光照驗肺心腸胃內臟

特長人工氣胸手術紫外光電療機顯微鏡均備 時間九時至十二時二時至五時禮拜下午休息 醫所太平南路五十四號 電話一六九三七

全科中醫 王俊民 廿年經驗 喉科瘡科 皮膚濕毒

上午文明路二五九 電話一七五一〇 下午惠愛西一〇七 電話一四三三九

醫師 李家杰 專醫皮膚花柳 白濁兩天斷根 包拾萬 手術安全 皮無痛 漢民南路十一號 樂斯戲院對面

濁帶無鏡驗難明眞相 疑瘋非何可便失救星

何可醫師

法國新法結束濁白帶診斷瘋癲，根治皮膚癬癬各種傳染毒症、腎病虧萎、遺精滑損，羅四維女醫師理婦科，閉經，難孕，指導健美、人工受孕 德政街六號 馮華恭頌

利民大藥房

統辦：環球藥品 化學儀器 工業原料 牙科材料

精配：藥方

電話：一七九五八 一七七九二

地址槳欄路一四二號

潘芳芬女醫師 施用最新特效療法 人工受孕

儂婚十載。苦未開懷。蒙著名專醫不孕婦女之婦科老手潘芳芬女醫師施用最新特效療法。壹索得男。眞聖手也。感恩登報恭頌。併為無兒者介紹。

香港瑞義行區秀娟恭頌

潘醫師精醫婦科。子宮月經暗病。毒症白帶。小便刺痛

潘芳芬婦科醫院：豐寧路四十五號（即太平戲院對面）

陳玉棠醫師 咳 確有把握

最歡迎三年以上久咳嗽血牽蝦哮喘及小兒雞咳

△診症時間早晚寓西關龍津中路一〇八號下午二點至五點在河南同福中路一三三五號

X光診斷心肺病

關志雄醫師

（院址）惠愛西朝天路 （診期）上午九時至十二時

粵全省童子軍檢討會議

鄧錦輝攝

下圖三幅就是會議場中爭議最劇烈的問題，是否穿了童子軍服裝，帶上披肩，掛起銅鼓喇叭，終天在街上吹來打去，小孩子們便人格高尚，智識豐富，體格健全呢？這我們還要請候校長們答複了。

開會時如聽代表宋指導致詞

黃指導員評詳以國防與童子軍教育相勉

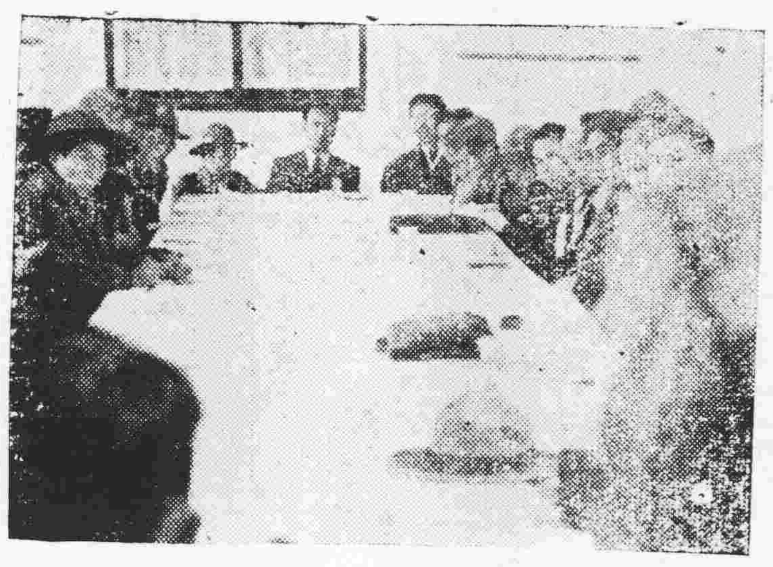

會議場一角

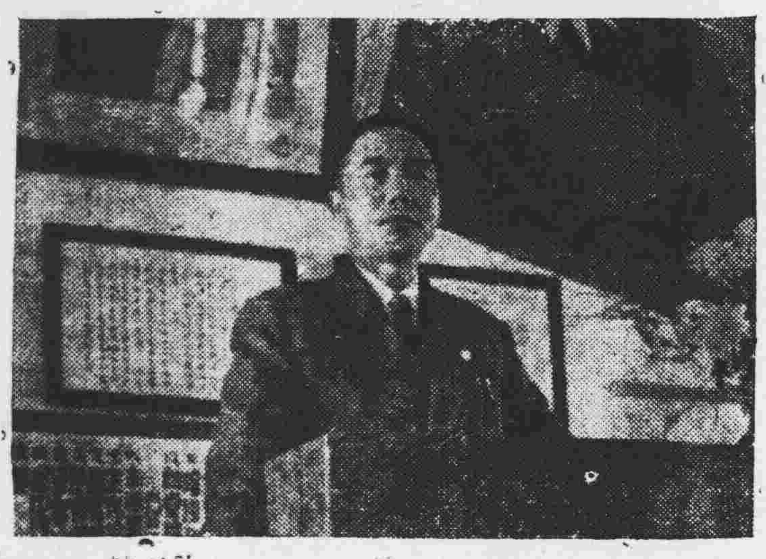

余指導員說：[illegible]曾道德，降[illegible]用童子軍[illegible]勸來補救，可。

許民輝校長不忘宣育有童子軍精神，[illegible]鍛鍊。

[illegible]發言

李樸生局長說；如非行了一善事，請勿將領結解開

五十二隊代表全體合照

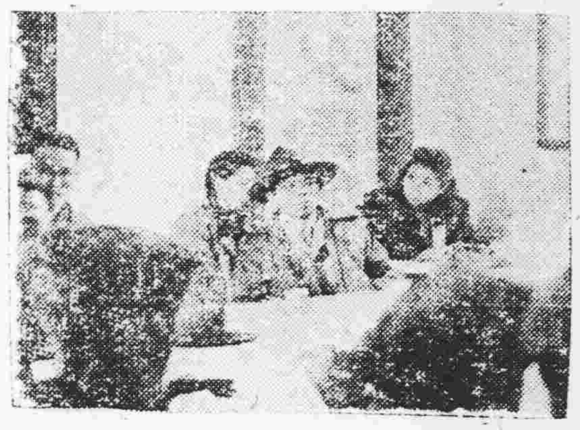

爭辯劇烈會面緊張

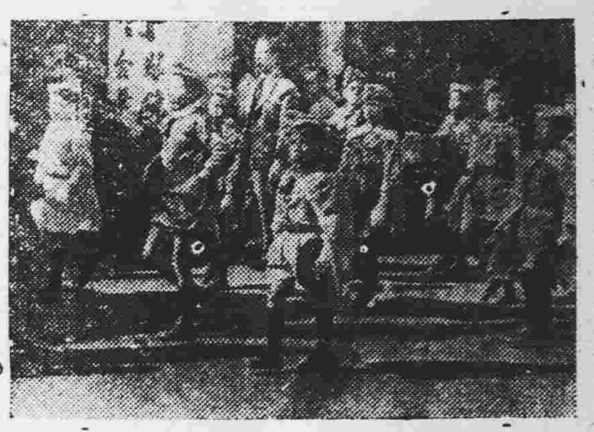

請注意在鼓樂聲中還吹喇叭的矛盾教員。

（一九四八年新型建築）
樂善大戲院
不惜巨資　重新改建　盡善盡美　設備新型　七彩燈光　堂皇華麗　座位舒適　視線最好　新式播音　聲音清楚
◎明晚隆重開幕◎
獻演大利年劇團
○先演六國大封相○
續演　大紅　大綠　十美　十全　文武　唱做　離奇　滑稽　名劇
銀河得月
野人發花癲　喃嘸佬出千　客家妹揾笨　扮赤脚大仙　金鼓似雷鳴　大戰猴子兵　銀河灘大會　佳偶自天成
做咳廖　俠懷。抛室呂　玉郎。撚化鄧　碧雲。撓起黃　秉鏗。激丞謝　君蘇。氣死張　舞柳。
五場大戲。六幕大景。開始定座。知音快來。

海珠　霸院　即演
朝氣蓬勃☆非同凡响
非凡响
☆☆劇團☆☆
徇衆要求　先演三愚　編劇最新　社出文品　新藝劇。
花落鴛鴦塚
月冷白楊鴛鴦埋骨處　花開花落寂寞泣殘紅　小曲家卿陳冠專　代最新特製時曲　杜鵑啼血聲聲不如歸　夢裡深閨淚濕青衫袖
重金聘請上海洪三和畫師主理佈景△紙一睇一幕鴛鴦塚景經已值回票價
何非凡　楚岫雲　小覺天　鳳凰女　梁冠南　梁金城
電話一七一九二一〇一六六五三

太平戲院（即演）
寧路。留票電話一三八七二
到處奪標☆長勝班霸
正牌龍鳳劇團
祇有今明兩晚
今晚獻演三愚編劇　社最新偉大傑作。
家傳戶曉婦孺皆知戲寶。
鍾艷氣迎無三夏春
有事鍾無艷○夏迎春
御花園　戲子。　擰碎藕　絲琴。　門寫千　張紙。　火燒梳　粧樓。　金鑾殿　爭寵。
秦小梨　丁公醒　葉弗弱　文覺非　馮俠魂　何少珊　黃新　雪梅
演完明天散班。唔睇過後難逢

文少非啓事
鄙人自七七事變以來遠走星洲獻藝最近返粵蒙各親友深情慰問本應一一道謝但以行裝初卸班事羈身故未能如願希各親友原諒是幸

金字招牌◎譽滿省港
花錦繡（劇團）
粵劇英才盡收旗下　聲威浩蕩　鋼般陣容
龍虎榜上員員猛將各盡所長不分次序
文少非　關耀輝　文覺非　許雪裘　譚蘭卿　關海山　白駒榮　子喉七　李翠芳　女神童黃小鶯
南北武師一流音樂服裝華麗佈景新型
鍾兆漢　王上王　蘇麗蓮　黃鐵雄　余虎臣
重金聘請星洲文武生霸　文少非　第一次回穗登台演藝
就快開台注意何院首演

南天
海鮮新型酒家
一日卅本鐵定一月十時開幕
敦請☆秦小梨☆小姐剪綵☆
新型裝置。科學魚池　星期美點。茶麪酒菜　結婚禮堂。大小筵席　上等設備。大衆價錢　一連四天。全免茶費
地址：惠愛東路三九九號　營業部電話：一〇一四二
省港僑建中國企業公司先生計設工程。◁◁大華光管行裝置光管◁◁

法國醫學花柳專科（診例）診驗免費
何棣華
廉價根治
白濁
一切醫藥在內二百至三百萬元
花柳皮膚血毒　婦科戒烟脫痔
醫所太平南路新亞隔隣　電話一五九〇六

花柳白濁
醫師馬實階專醫皮膚
設備顯微鏡檢驗各種毒菌立可釋疑　療法進步奏效即日最速痊愈
長堤一三五號二樓先施對面電話一六四五四

中國
四場　一點半　三點半　七點正　九點正
全國首映　文藝巨著　劇壇瑰寶
風雪夜歸人
吳祖光編劇　孫景路主演　呂玉堃領銜
乾柴烈火：姨太太熱戀紅伶。浮生若夢：繁華世界一場空。是人生交响曲，是憂鬱的詩章。白屋貧寒，日暮蒼山遠。天寒柴門聞犬吠，風雪夜歸人。充滿人情味！

楊工良導演　李麗華　王豪主演
輕鬆活潑浪漫大喜戲
女大當嫁
不日獻映　密切注意

永漢　北漢民路
（即日四場）一點　三點　七點（夜）九點
溫拿公司艷歌舞警世浪巨片
烈達希和芙
封面女郎主角
性格巨星：占士格尼。典型閨秀：夏惠蘭。合演
蕩婦梅娘
招搖過市　蝶浪狂蜂　穢史連篇　拜金第一
男人愛她　女人恨她　九天尤物　一笑傾城
描述十九世紀美洲　是傾城傾國的一個妖姬　一絕代佳人豪華風流的一個通天淑女
情誠三十六，年度最精壓軸好戲也！
愛路扶連　夏惠蘭　合演
馬革裏屍
元旦禮獻　溫拿烈戰巨片　鐵胆將軍

手城
即日映　幽默招笑新奇打門諷刺片
幽默大師　卓別靈　最新傑作
寫意深刻　差利打擂台　包笑刺肚
下期映七彩打鬥巨片　英雄兒女

金聲戲院
（開映時間）一點　三點　七點　九點
今天獻映歌林比亞槍戰俠義鉅片
精武巨星　查里士史達烈　領銜主演
大破金礦盜
BOTH BARRELS BLAZING
歹徒奸狡。逃避法規。劫金越境。俠士智勇。喬裝窮追。破金礦盜。
下期映：美艷歌舞鉅片　七彩雲仙子　珍麗士明台　雅遜數星演

第十甫路　新新
七彩戲院　電話一一八〇四三
即映派拉蒙公司比劍古裝大喜劇
連日笑聲震撼全院　足證此片包笑刺肚
璇宮劍影
原名：萬師傅理髮卜合主演
下期慶祝元旦　隆重獻映　七彩宏偉巨片　野風
施素德美傑作　四顆天王巨星主演

廣州戲院
徇衆要求華公司榮獲金像獎無敵冠軍巨片
重映即納司
日一點半。三點半。夜七點。九點三
守衞萊茵河
原名：「萊茵河的守衞」
影后比提戴維絲　影帝保羅祿加斯　主演
入選十大名片冠軍
（全部中文字幕上片）
（注意）新年特選佳片「愛路芙連」最新傑作
武藝超羣戰鬥巨片
鐵胆將軍
又名（馬革裏屍）

中山戲園
十二點半　兩點　七點半　九點
今天特別獻映激烈緊張戰事鉅片
天字第一號女英雄
伊芙蓮白蘭　「原名『沙漠女士』」「名場戰。」領銜主演。
娘子軍渡侖虎狼關
WAR ANGELS
全體女明星聯合演同
英雄大顯威風
無胆英雄望而生畏　敗軍之將五體投地
誰謂老娘無絕技？巾幗那肯讓鬚眉？
下期映白雲鄭孟霞主演粵語鉅片「恨鎖瓊樓」

大華
元旦放映　王元龍主導演　天橋
今日四場　一點九　三點九　六點九　八點九
榮獲本年十大名片第二名一九四七
世界文豪狄更司原著小說搬上銀幕。
恩重如山　情深似海
尊米路士　范拉麗治遜　六大明星合演
孤星血淚
Great Expectations

全醫精醫
科師陳彥
痔瘻痾血
新法注射　不用刀割　永不復發　毫無痛苦
醫務所豐寧路一四六號　電話：壹式七陸伍

☆冬令補品☆
維他命
美國衞健氏廠出品
各大藥房均有代售
特價　維他命AD二十萬元　維他命B：十五萬元　特種維他命十八萬元

新華·中華
一點半　三點半　六點九　八點半　一點正　兩點三　七點九　九點正
榮膺影藝學院四項金像獎章
最佳劇本：最佳影片：最佳導演：最佳男星
一九四五年冠軍鉅片
電影皇帝　雷米蘭　昨天狂滿
羅寶座　登鏡　幕大傑作
淑女之言不聽而聞。妖姬冶態不視而見。日在醉鄉。沉迷不悟。
做了酒的奴隸，失了生之樂趣！
派拉蒙公司出品
失去的週末
金光燦爛　照耀影壇

（南關）樂斯
即日首映　一點三點半　七點半　九時正
溫拿公司武俠肉搏空前戰　鎗刺激打鬥巨片
WILD BILL HICKOK
雙鎗驃俠
馬騮王男主角布魯士嘉勃　女主角攝青鬼康斯登賓聶
原名：雙槍水牛陣
配映比美出水芙蓉的水面歌舞「美女大會」

新星戲院
即映哥倫比亞最新科學驚險緊張名片
神行太保
大結局
魯意絲威爾遜主演
新式武器數十種　原子槍威力無比
下期重映　孤舟血戰

河南草芳園昨發生 氣箱爆炸慘劇

船伴扛氣箱修理肇事 不愼爆炸當死傷四人

【專訊】新鶴山電船甫告裝修完竣，下水未久，準備元旦日開航行走廣州鶴山線，惟因機房氣箱發生故障，須待修理，昨（廿八）午一時派船工扛赴草芳園六號機器廠修理，不愼發生爆炸，乃將適當其衝之四船工，炸斷手足等部，受重傷致死，計：成修一。查該船現泊河南大華機器廠河邊，所有人員，住大新路和學里。富號，姚駒（廿六歲）葉三（四十五歲）均新興人，馮榮（卅九歲）南海人等。理氣箱時係依照通常打氣數計算，該箱可打氣至一百六十度，因該箱過於陳舊，不堪重壓，料當電錶升至紅十字會醫院時亦告不治而死。斷手足者三人，然發生爆炸，送至一百六十度時，因該箱過於陳舊，葉三兩人手足均被炸斷，其餘二人亦受傷。傷手足部受傷之葉三，後保同行醫院，現已移送方便醫院留醫。廿八日晚該船東主已派人料理身後，及赴機房看傷者，員彭樹雄、及撫邮等事，該船同工廠管理，業已報案。（社）

僞師長通緝有案 陳雨農財產沒收

另三宗逆產案判決沒收

【專訊】高法院特種刑庭昨判決沒收漢奸財產案四宗：陳雨農，六一歲，會充僞軍第四師長，總部設於新會，一年間，會率部於新會、台山、開平等縣之間，先後抽收勒索，劫奪財物，罪證確鑿，經呈准國府通緝有案，現該逆產業等均由國家沒收。又另三宗，係……

大沙頭站發生衝突 路警毆員

【專訊】粵路局息：前（廿七）晚九時，大沙頭車站一路警與員工發生衝突，……即將該員毆傷，大沙頭站站長認為……

於省港間走貨之私梟佔座，每日人數凡千餘人，員生大感不便，刻已向學校當局建議，請飭車公司設法改善。（將）

瓊指揮部 定期成立

【社電】瓊崖區綏靖指揮部已奉令組織，定一月十五日成立，指揮官已定爲韓漢英中將。（賢）

十五縣冬耕成績 各獲獎金十萬圓

【自强社訊】各縣市局三十五年度冬耕成效，經省府考核，結果應給予獎勵者，有恩平、新會、茂名、電白、防城、欽縣、陸豐、普寧、曲江、南雄、順德等十五縣，各獎金十萬元。

變了貨車 中大校車

【專訊】行走廣州中山大學校車，原爲便利中大員生往返而設，惟近日該校竟併搭客……

港府定明日 舉行授勳禮

華人獲勳章者多名

【香港訊】港督府（卅一）日舉行授勳典禮，……

李一塵在梧 召鄉長座談

【梧州專訊】桂省府政務督導團……

乳源田賦折征 糧戶要求繳谷

【曲江廿八日專電】乳源縣因接近湘南，……

老隆大火 藥店起火焚燒三小時 燬屋四十間損失百億

【本報惠州廿八日長途電話】老隆即日（廿八）晨三時，益成藥材店發生火警，延燒三小時，撲滅後計燬屋四十餘間，估計損失在百億元以上。

國泰酒家 廚房樓面 主管人幾 衝突

賞錢起事端

【本報訊】……

南海橫馬崗 發現便衣 企圖未明

【南海專訊】南海三區大瀝鄉雅瑤保，近常發現便衣武裝人員十七日，……

匪徒白晝 械劫鶴城

【雷電社訊】鶴城墟日，市面交易紛紜之際，突有匪徒五十餘人……

在港結婚 女優譚蘭卿

【香港訊】……

首屆電信紀念日 電信局招待新聞界通話

復員歸僑九人 限期返抵墨境

湘桂聯防部成立 由陳恩元兼司令

【梧州專訊】湘南桂北毗連地帶，……

訪問婦藝院

翟友

廣增路三車被劫 羅崗鄉派隊截回

被劫車昨駛返廣州報案

大東路兩危樓倒塌 工人多名壓瓦礫中

經救出者六人入夜仍在發掘

【專訊】大東路省參議會左側，原有危樓八間，淪陷時爲……

出席教年會 陳一百

護士助產職校畢業會考定期舉行

文錦渡關員因職權發生衝突 因憲兵

【香港訊】據今晨星期五日報載稱：邊界文錦渡，……

穗湛輪裕國號 在大黃埔擱淺 昨晨脫險駛返省河

社團消息

布吉一女佚力 慘被火車輾斃

三山疏河工程 改卅一日再投

教育簡訊

南寧區專員 顏僧武繼任

潮龍輪被匪焚經過 航兵曾奮勇却匪 搭客梟水逃生情形甚慘

欽防海面 海盜披猖

匪船集合從事截劫

密探赴沙溪 圍捕大偈漢

惠城包公巷 發生火警

四會龍甫鄉 選鄉長糾紛

雲浮派隊 濤劃烟苗

南海瀾石車站 亦有人收行水

海豐剿匪大捷

黃縣長幹英 是役斃匪百餘人

殘餘拼命竄出海

當局電令嘉奬

增城著匪何潘 被人狙擊斃命

四會一小童 玩槍遭斃

貴縣參會副議長 韋漢雄通匪被扣

烟犯驗費

瓊梧商情

繪畫招生

現正開課 報名從速

未買先送 讀者機會

東方書局

葉應科特效治癆藥

主治：肺癆 咳血

功效：兩服見效 五服全愈

白濁白帶斷尾

時發時愈

黃鳳泉臨症卅餘年醫治腎病遺精早洩

特製補腎丸

醫師任警魂 王道戒煙 七天斷癮 絕無痛苦

律師梁紹羲介紹